



Bolsa de Cereales

Instituto de Estudios
Económicos

Informe de Comercialización Agrícola

Mes 37 - Año IV
Junio 2015

Informe sobre comercialización agrícola al 27-5-2015, campaña 2014/15

Las compras de granos por parte del sector exportador e industrial al 27 de mayo de 2015 son superiores en un 24,3% con respecto al nivel de ventas registrado para la campaña pasada al mismo momento del año si se tienen en cuenta los cultivos de soja, maíz, trigo, girasol, cebada cervecera y sorgo.

Para los cultivos mencionados se alcanza un total comprado de 48,2 millones de toneladas. Dicha cifra resulta superior a las 38,8 millones de toneladas registradas de la campaña 2013/14 al mismo momento del año.

Así surge del informe compras, ventas y embarques que publica semanalmente el Ministerio de Agricultura.

Compras del sector exportador e industrial al 27-5-2015 en miles de toneladas

| Campaña | Soja | Maíz | Trigo | Girasol | Cebada cervecera | Sorgo | Total |
|---------|--------|--------|--------|---------|---------------------|-------|--------|
| 2010/11 | 24.293 | 10.961 | 9.874 | 2.517 | | 908 | 48.553 |
| 2011/12 | 25.739 | 13.137 | 12.677 | 2.606 | 1.177 | 1.049 | 56.386 |
| 2012/13 | 21.378 | 17.072 | 7.357 | 1.980 | 1.744 | 1.013 | 50.545 |
| 2013/14 | 19.978 | 9.892 | 5.248 | 1.701 | 1.579 | 363 | 38.761 |
| 2014/15 | 23.826 | 11.587 | 9.289 | 1.844 | 1.282 | 356 | 48.183 |

Soja

Las compras de soja por parte del sector exportador y del sector industrial, en lo que va de la campaña 2014/15, han alcanzado un volumen de 23,8 millones de toneladas, cifra que resulta superior en un 19,3% al volumen registrado para la campaña precedente al mismo momento del año.

Al momento de la publicación de este informe, según el Panorama Agrícola Semanal de la Bolsa de Cereales, la cosecha de soja de la campaña 2014/15 se encuentra avanzada en un 96,6% sobre las 60.8 millones de toneladas estimadas a cosechar.

Compras del sector exportador e industrial al 27-5-2015 en miles de toneladas

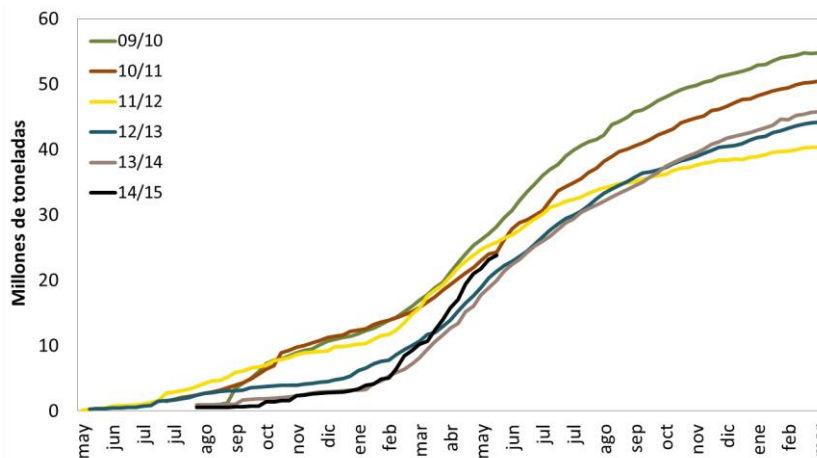

| Resumen | | | | |
|---------|----------------|---------------|--------------|------------------|
| Campaña | Total Comprado | Total a fijar | Total fijado | % fijado/a fijar |
| 2010/11 | 24.293 | 11.126 | 3.202 | 29% |
| 2011/12 | 25.739 | 11.606 | 5.235 | 45% |
| 2012/13 | 21.378 | 11.647 | 5.519 | 47% |
| 2013/14 | 19.978 | 7.514 | 3.226 | 43% |
| 2014/15 | 23.826 | 12.755 | 3.648 | 29% |

Maíz

Las compras por parte del sector exportador y del sector industrial para el caso del maíz de la campaña 2014/15 han alcanzado al 27 de mayo de 2015 un volumen comercializado de 11,6 millones de toneladas. Con respecto al nivel registrado al mismo momento del año para la campaña 2013/14, el volumen de ventas resulta superior en 1,7 millones de toneladas, es decir en un 17,1%.

Según el Departamento de Estimaciones Agrícolas de la Bolsa de Cereales la cosecha de maíz de la campaña 2014/15 alcanzó un avance del 40,7% sobre las 25 millones de toneladas estimadas a cosechar.

Compras del sector exportador e industrial al 27-5-2015 en miles de toneladas

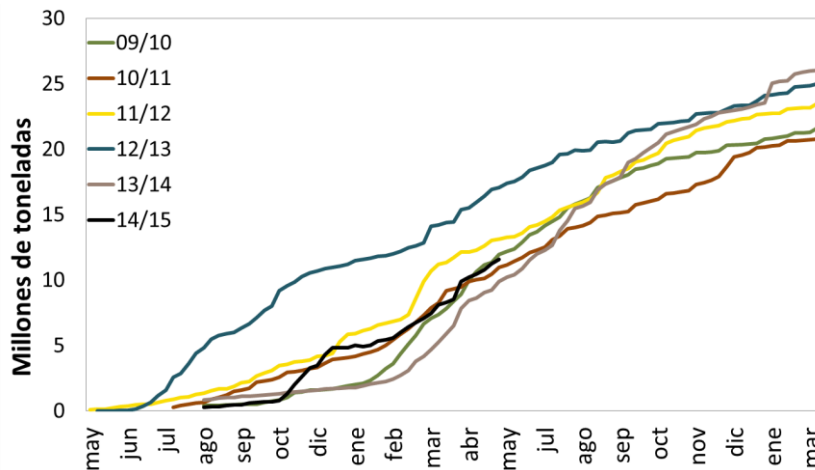

| Resumen | | | | |
|---------|----------------|---------------|--------------|------------------|
| Campaña | Total Comprado | Total a fijar | Total fijado | % fijado/a fijar |
| 2010/11 | 10.961 | 885 | 225 | 25% |
| 2011/12 | 13.137 | 1.773 | 463 | 26% |
| 2012/13 | 17.072 | 1.789 | 379 | 21% |
| 2013/14 | 9.892 | 2.931 | 778 | 27% |
| 2014/15 | 11.587 | 4.176 | 813 | 19% |

Trigo

En el caso del trigo, el volumen comprado por parte del sector exportador y del sector industrial para la campaña 2014/15 es superior con respecto al promedio de las últimas 4 campañas en un 5,7%.

El volumen de producción de trigo de acuerdo al Panorama Agrícola Semanal para la campaña 2014/15 fue de 11,2 millones de toneladas, un 10,9% más que la campaña anterior, encontrándose finalizada al momento de publicación de este informe.

Compras del sector exportador e industrial al 27-5-2015 en miles de toneladas

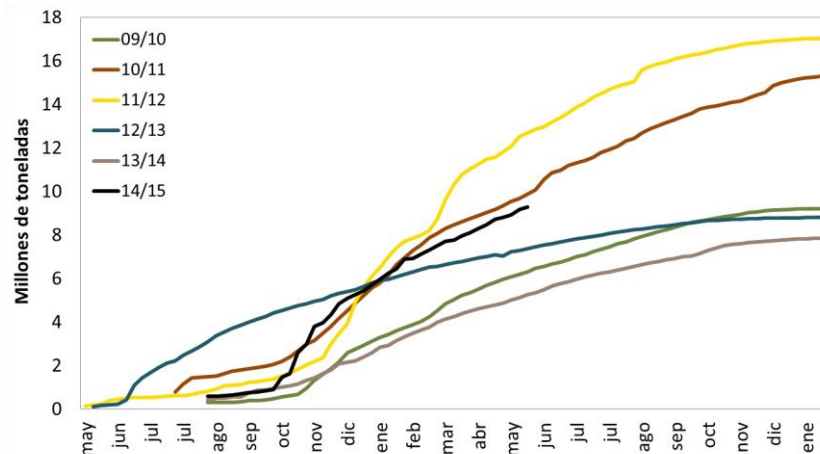

| Resumen | | | | |
|---------|----------------|---------------|--------------|------------------|
| Campaña | Total Comprado | Total a fijar | Total fijado | % fijado/a fijar |
| 2010/11 | 9.874 | 1.507 | 895 | 59% |
| 2011/12 | 12.677 | 1.600 | 981 | 61% |
| 2012/13 | 7.357 | 755 | 520 | 69% |
| 2013/14 | 5.248 | 784 | 428 | 55% |
| 2014/15 | 9.289 | 1.968 | 627 | 32% |

Girasol

Al 27 de mayo de 2015 las compras de girasol alcanzan un volumen de 1,8 millones de toneladas. Con respecto al promedio de las 4 campañas previas, las ventas resultan inferiores en un 16,2%.

Según el Departamento de Estimaciones Agrícolas de la Bolsa de Cereales la cosecha de girasol de la campaña 2014/15 se encuentra terminada, con una producción de 2,75 millones de toneladas.

Compras del sector exportador e industrial al 27-5-2015 en miles de toneladas

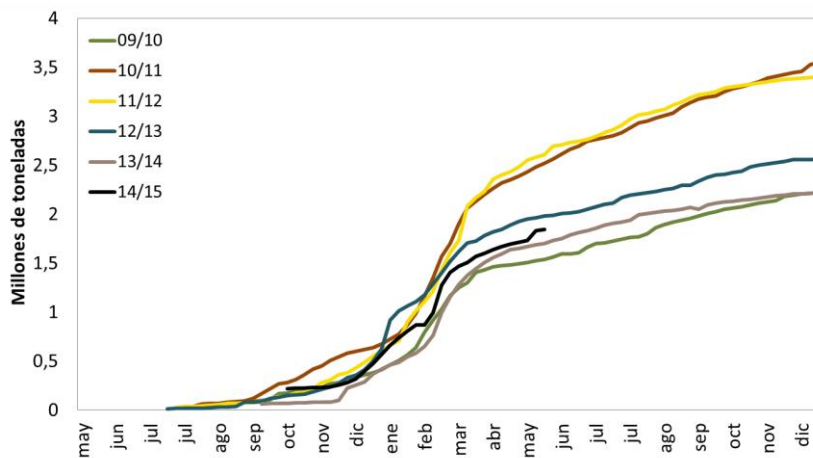

| Resumen | | | | |
|---------|----------------|---------------|--------------|------------------|
| Campaña | Total Comprado | Total a fijar | Total fijado | % fijado/a fijar |
| 2010/11 | 2.517 | 1.010 | 548 | 54% |
| 2011/12 | 2.606 | 990 | 576 | 58% |
| 2012/13 | 1.980 | 720 | 454 | 63% |
| 2013/14 | 1.701 | 632 | 328 | 52% |
| 2014/15 | 1.844 | 498 | 242 | 49% |

Cebada

Al momento de la publicación de este informe los datos disponibles de compras, ventas y embarques del Ministerio de Agricultura reflejan para la campaña 14/15 un volumen comprado total de cebada de 1,8 millones de toneladas.

Del total comprado, 1,0 millones de toneladas corresponden al sector exportador. De este número, 513 mil toneladas son de cebada forrajera, mientras que las 521 mil toneladas restantes son del tipo cervecera.

La superficie cosechada de cebada para la campaña 2014/15, según el Panorama Agrícola Semanal, fue de 790 mil hectáreas, mientras que la producción fue de 2,85 millones de toneladas.

Compras del sector exportador e industrial al 27-5-2015 en miles de toneladas

| Resumen - Campaña 2014-15 | | | |
|---------------------------|-------------------------------|------------------|-------------------------------------------|
| Compras totales | Compras del sector exportador | | Compras del sector industrial (27/5/2015) |
| Cebada total | Cebada Forrajera | Cebada Cervecera | Cebada Cervecera |
| 1.794 | 513 | 521 | 760,1 |

| Resumen - Campaña 2014-15 (para exportación) | | |
|----------------------------------------------|--------------|------------------|
| Total a fijar | Total fijado | % fijado/a fijar |
| 58 | 31 | 53% |

Cebada cervecera

La cebada cervecera presenta, al 27 de mayo de 2015, compras de parte del sector exportador e industrial por 1,3 millones de toneladas, cifra inferior en 18,9% con respecto al volumen comprado en la campaña 13/14.

Compras del sector exportador e industrial al 27-5-2015 en miles de toneladas

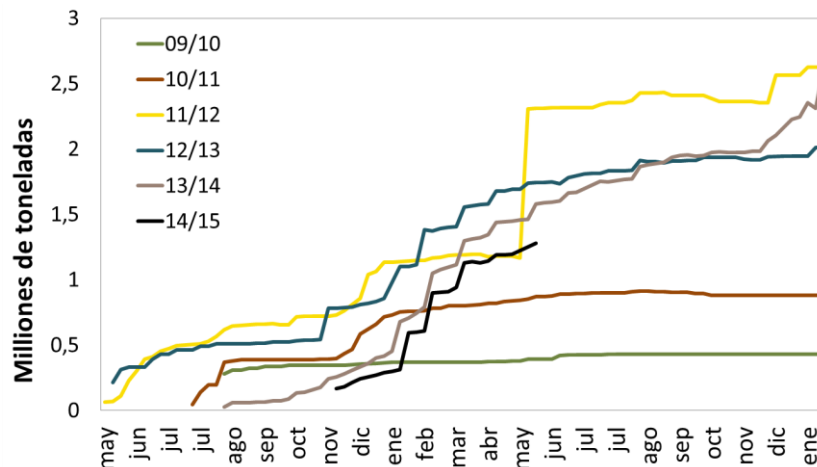

| Resumen | | | | |
|---------|----------------|---------------|--------------|------------------|
| Campaña | Total Comprado | Total a fijar | Total fijado | % fijado/a fijar |
| 2012/13 | 1.744 | 381 | 172 | 45% |
| 2013/14 | 1.579 | 229 | 154 | 67% |
| 2014/15 | 1.282 | 136 | 96 | 71% |

Campaña 2013/14

Las compras por parte del sector exportador e industrial al 27 de mayo de 2015 de los cuatro principales cultivos resulta superior al volumen comercializado al mismo momento del año para la precedente campaña.

Para los seis principales cultivos se alcanza un total comprado de 87,2 millones de toneladas, superior en 1,5 millones de toneladas a las 85,7 millones de toneladas registradas para la campaña 2013/14 al mismo momento del año.

Compras del sector exportador e industrial al 27-5-2015 en miles de toneladas

| Campaña | Soja | Maíz | Trigo | Girasol | Cebada cerv. | Sorgo | Total |
|---------|--------|--------|--------|---------|--------------|-------|--------|
| 2009/10 | 56.051 | 22.422 | 9.406 | 2.321 | | 2.125 | 92.325 |
| 2010/11 | 51.061 | 21.301 | 15.339 | 3.627 | | 1.834 | 93.162 |
| 2011/12 | 40.655 | 23.742 | 17.047 | 3.446 | 2.735 | 3.382 | 91.006 |
| 2012/13 | 44.574 | 25.691 | 8.806 | 2.699 | 2.016 | 1.907 | 85.691 |
| 2013/14 | 46.227 | 26.683 | 7.876 | 2.289 | 2.617 | 1.482 | 87.173 |

* No se dispone de información para la venta de cebada cervecera para las campañas 2010/11 y 2009/10